ПОЛОЖЕНИЕ

о проведении соревнований по бегу Командный забег «Прочный сплав».

1. Цели и задачи.

Соревнования проводятся с целью:

- пропаганды здорового образа жизни, направленного на улучшение общественного психологического климата и продолжительности жизни, за счет популяризации занятий оздоровительным бегом среди жителей города Липецк и Липецкой области;
- вовлечения различных групп населения Липецкой области и других регионов в регулярные занятия физической культурой и спортом;
- развития массового спорта;
- стимулирования роста спортивных достижений в беге на длинные дистанции.

2. Дата, место проведения соревнования.

Дата проведения: 16 июля 2022 г.

Время проведения: 08:00-13:00.

Место проведения: г. Липецк, ул. Адмирала Макарова, 1м (район Парка Металлургов).

3. Программа мероприятия, регистрация участников соревнования.

8:00-11:30 – сбор участников, регистрация на все дистанции;
9:30 – начало мероприятия, приветственное слово первых лиц, организаторов;
9:35 – разминка с фитнес инструктором;
9:40 – старт забега на 10 километров;
9:45 – старт детского забега на 400 метров (мальчики и девочки);
9:55 – старт детского забега на 800 метров (мальчики и девочки);
10:40 – награждение призеров и победителей на дистанции 10 км в личном зачете;
11:05 – открытие стартового коридора для участников на дистанции 3 км;
11:10 – старт забега на 3 км;
11:30 – старт регистрации для участников северной ходьбы
11:35 – открытие стартового коридора для участников на дистанции 5 км;
11:40 – старт забега на 5 км;
11:45 – награждение призеров и победителей на дистанции 3 км в личном зачете;
12:10 – старт участниками северной ходьбы;
12:30 – закрытие трассы;
12:40 – награждение призеров и победителей на дистанции 5 км в личном зачете;
12:50 – оглашение главного результата среди трудовых коллективов;
13:00 – закрытие Соревнования.

4. Лимиты по времени на дистанции

- 3 км - 25 минут;
- 5 км - 50 минут.
- 10 км - 85 минут

5. Правила преодоления дистанции

Стартовое время участников начинается в момент пересечения стартовой линии на старте.

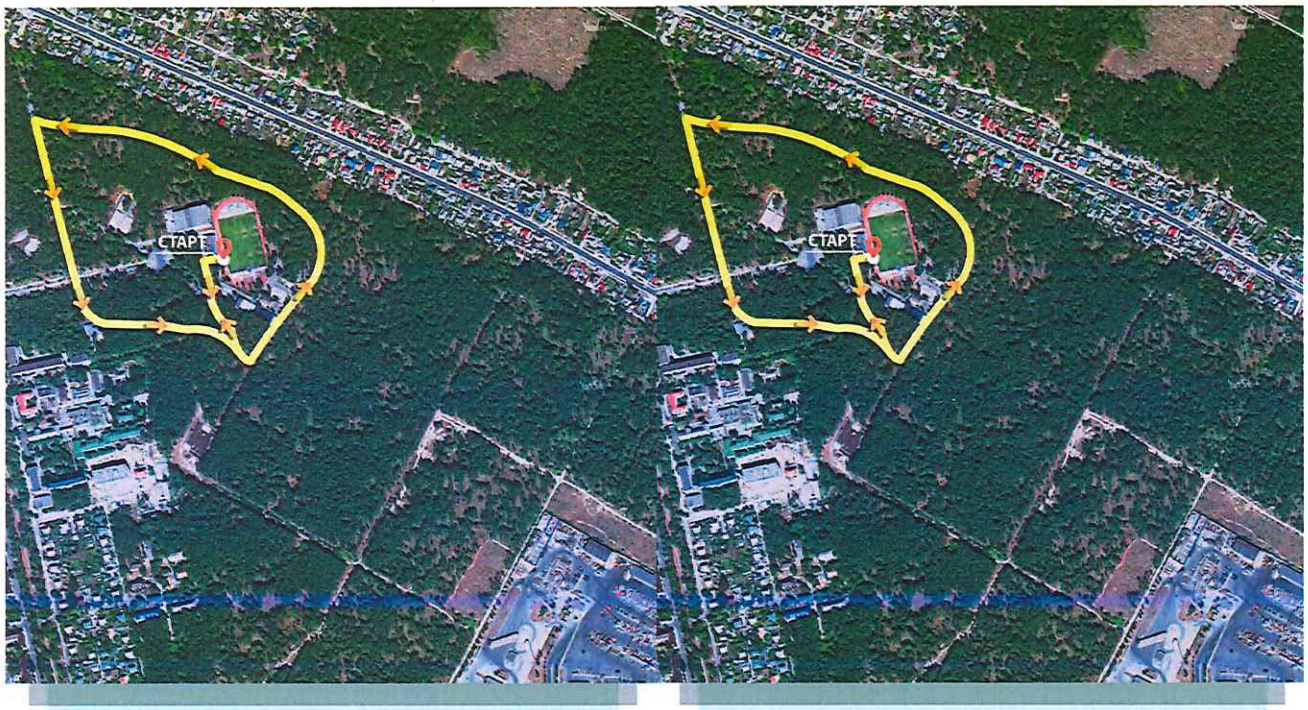

Дистанция
3 км | **2** желтых круга

Дистанция
5 км | **3** желтых круга

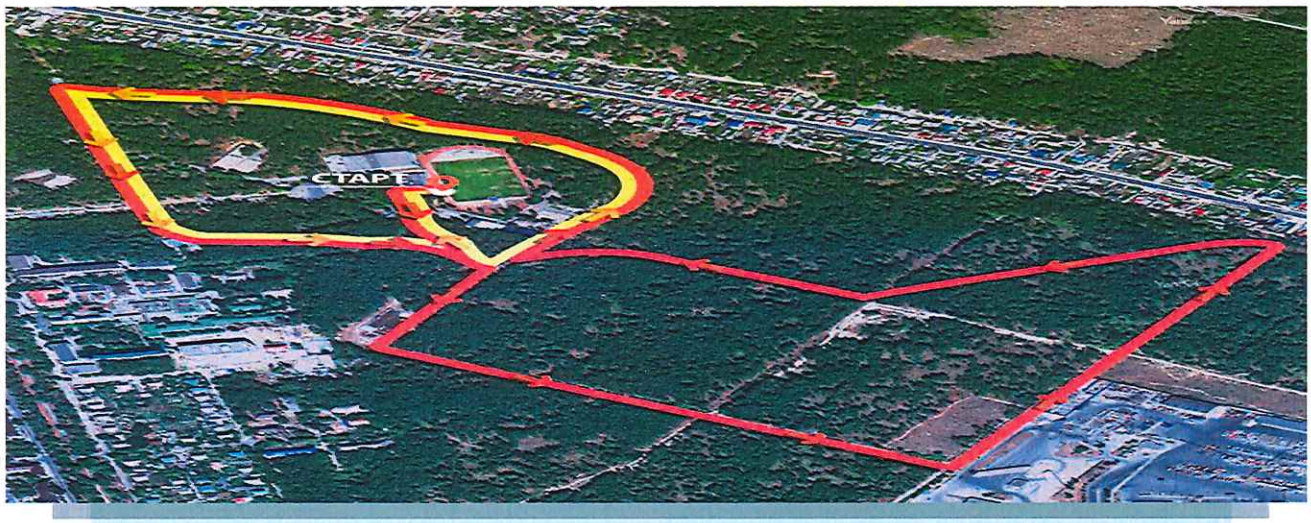

Дистанция
10 км | **2** красных круга
2 желтых круга

6. Судейство

Судейство осуществляет оргкомитет спортивного мероприятия в лице главного судьи, судьи по трассе, секретаря соревнования.

Электронный хронометраж проводит компания Racetime.

Старт участников производится по сигналу судьи. Стартовое время участника начинается при пересечении стартовой арки.

Победители и призеры в абсолютном зачете определяются по фактическому пересечению финишной линии.

Результаты Соревнования будут представлены на сайте **results.racetime.online** в режиме реального времени.

7. Допуск участников к соревнованию

К участию в соревнованиях допускаются все желающие, имеющие спортивную экипировку в соответствии с правилами соревнований.

Для участия в соревновании лицам 18 лет и старше при регистрации предоставляет: документ удостоверяющий личность (паспорт или права), а также медицинскую справку.

По завершении Соревнования каждый участник может получить справку обратно.
Лица, не достигшие 18 лет, получают стартовый номер с родителями и их подписью об ответственности за жизнь и здоровье ребёнка.

7. Регистрация и стартовые взносы (руб.)

Регистрация взрослых забегов (Индивидуальный зачет) происходит на сайте:
http://racetime.chrono.zelbike.ru/Lipetskrun22
Регистрация на Командный забег происходит на сайте:
http://racetime.chrono.zelbike.ru/LipetskTeamRun
Регистрации в день старта проводиться не будет.

8. Лимит участников

- 3 км – 50 чел;
- 5 км – 100 чел;
- 10 км – 100 чел.
- Командный забег - 50 команд (250 чел).

9. Стартовый пакет участника

В стартовый пакет участника включены:

- кепка;
- стартовый номер;
- жетон на пользование камерой хранения вещей
- чип электронного хронометража;

10. Награждение участников

Определение победителей и призёров происходит по факту прихода на финиш и показаний системы хронометража. Судья может потребовать предоставить трек участника и на его основании принять решение о конечном результате спортсмена.

Победители и призеры в абсолютном зачете определяются по фактическому пересечению финишной линии.

Результаты Соревнования будут представлены на сайте **results.racetime.online** в режиме реального времени.

Награждение призёров и победителей происходит после финиша согласно времени регламента.

Участники соревнований «Прочный сплав», занявшие 1-3 места в индивидуальном зачете на дистанции 3 км награждаются памятными медалями, дипломами и сертификатами в магазин спортивных товаров. Номинал сертификатов распределяется в следующем порядке:

Среди мужчин:1 место – 3 000р, 2 место – 2 000 р, 3 место – 1 000 р

Среди женщин: 1 место – 3 000р, 2 место – 2 000 р, 3 место – 1 000 р

Участники соревнований «Прочный сплав», занявшие 1-3 места в индивидуальном зачете на дистанции 5 км награждаются памятными медалями, дипломами и сертификатами в магазин спортивных товаров. Номинал сертификатов распределяется в следующем порядке:

Среди мужчин: 1 место – 5 000р, 2 место – 3 000 р, 3 место – 2 000 р

Среди женщин: 1 место – 5 000р, 2 место – 3 000 р, 3 место – 2 000 р

Участники соревнований «Прочный сплав», занявшие 1-3 места в индивидуальном зачете на дистанции 10 км награждаются памятными медалями, дипломами и сертификатами в магазин спортивных товаров. Номинал сертификатов распределяется в следующем порядке:

Среди мужчин:1 место – 10 000р, 2 место – 5 000 р, 3 место – 3 000 р

Среди женщин: 1 место – 10 000р, 2 место – 5 000 р, 3 место – 3 000 р

Участники соревнований «Прочный сплав», победившие в командном зачете награждаются памятными медалями, дипломами и сертификатом в магазин спортивных товаров общим номиналом в 100 000 рублей.

11. Результаты соревнования

Результат участников фиксируется:

- электронной системой хронометража Racetime;
- ручной записью прохода финишной черты судьями;
- видеофиксацией на камеру GoPro.

Итоговые результаты публикуются на сайте results.racetime.online. Окончательные протоколы будут также выставлены на сайте соревнования в течение 24 часов после финиша последнего участника.

Оргкомитет Забега не гарантирует получение личного результата участником в следующих случаях:

- повреждение электронного чипа хронометража;
- размещение стартового номера в месте отличном от рекомендованного (спереди на груди или на поясе);
- утрата стартового номера;
- дисквалификация участника.

Стартовый номер обязательно должен быть закреплен на участнике спереди на груди или на поясе. Быть легко читаемым.

12. Протесты и претензии

Участник вправе подать протест или претензию, которые рассматриваются судейской коллегией, в состав которой входят главный судья, старший судья, судья стартово-финишной зоны и главный секретарь.

К протестам и претензиям могут относиться:

- протесты и претензии, влияющие на распределение призовых мест;
- протесты и претензии, касающиеся неточности в измерении времени, за которое команда преодолела дистанцию;
- протесты и претензии, касающиеся дисквалификации участника за неспортивное поведение.

Остальные претензии могут быть проигнорированы комиссией в силу их незначительности (сюда относятся опечатки, некорректные анкетные данные и другое).

При подаче претензии необходимо указать следующие данные:

- фамилия, имя, команда (если имеется);
- суть претензии (в чём состоит претензия);
- материалы, доказывающие ошибку (фото, видео материалы).

Данные индивидуальных измерителей времени к рассмотрению не принимаются.

Претензии принимаются только от участников Гонки или от третьих лиц, являющихся официальными представителями участников.

По остальным вопросам участник вправе подать протест или претензию в период с момента окончания Гонки до **12:30 16.07.2022.** Протест или претензия должны быть направлены в письменной форме на адрес электронной почты racetime@inbox.ru и непосредственно Главному судье Соревнования.

13. Дисквалификация

Судейская коллегия оставляет за собой право дисквалифицировать участника/команды:

- в случае участия под стартовым номером, зарегистрированным на другого участника;
- в случае участия без стартового номера;
- в случае внесения любых изменений в стартовый номер участника;
- в случае если участник начал забег до официального старта Забега, после закрытия старта или участник не пересёк линию старта;

  - в случае выявления фактов сокращения участником дистанции, использования любых механических средств передвижения;
  - в случае если врач Забега принял решение о снятии участника с дистанции по состоянию здоровья;
  - в случае если участник не укладывается в контрольное время закрытия участков дистанции Забега;

- в случае финиша на дистанции отличной от заявленной при регистрации и указанной на стартовом номере;
- в случае если участник финишировал после закрытия финиша;
- в случае если участник стартовал после закрытия старта.

14. Обеспечение безопасности участников

Главный судья соревнований несёт ответственность за соблюдение участниками соревнований требований техники безопасности и принимает меры по профилактике

травматизма. На месте соревнования в период проведения мероприятия будет присутствовать карета медицинской помощи.

Главный судья и организатор Соревнований обязуется выполнять все антиковидныемеры предусмотренные действующим российским законодательством.

Ответственность за безопасность участников и зрителей берёт на себя главный судья.

После проведения Соревнования организатор обязуется очистить территорию стартового городка и трассу от мусора и предметов оставленных при проведении Соревнования своими силами.

15. Дирекция Соревнования

Директор трассы – _____Меркулов Е.Д.

Секретарь соревнования – _____ Ефименко И.В.

Главный судья соревнования – _____ судья 1К Меркулов Е.Д.

Директор Соревнования - _____ Фрай Е.В.